

# TWIERDZA GIŻYCKO BOYEN

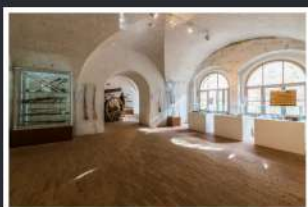

Feste Boyen w Giżycku powstała w latach 1843-1855. Jej zadaniem było blokowanie ciałny między jeziorami Kisajno i Niegocin. Twierdza, a w zasadzie fort artyleryjski, powstał na planie sześcioboku z czterema bramami prowadzącymi na jej teren. Całą budowlę otaczał mur Carnota mierzący 2303 m długości.

Kamień węgielny wmurowano 4 września 1844 r. Dwa lata później twierdza otrzymała swoją nazwę na cześć jednego z inicjatorów jej budowy, pruskiego ministra wojny generała Hermana von Boyena. Na jego cześć trzy bastiony nazwano imionami generała, a trzy kolejne oznaczono symbolami z jego herbu. Na terenie twierdzy przez cały czas prowadzono prace budowlane wznosząc kolejne obiekty i modernizując już istniejące. Dzięki temu garnizon fortyfikacji stanowiło około 3000 żołnierzy wyposażonych w liczną artylerię.

W przededniu wybuchu II Wojny Światowej Feste Boyen stanowiła punkt koncentracji wojsk niemieckich, które zaatakowały Polskę. Na terenie fortyfikacji mieścił się szpital. Ponadto działał tutaj ośrodek wywiadu niemieckiego. Abwehra zajmowała się m.in. szkoleniem oficerów rosyjskich, którzy trafili do niewoli niemieckiej i postanowili walczyć po stronie III Rzeszy. Twierdza została zajęta przez nacierające wojska rosyjskie pod koniec stycznia 1945 r. Wojsko Polskie przebywało na terenie twierdzy przez dwanaście lat. Po opuszczeniu fortyfikacji i przekazaniu jej władzom cywilnym na terenie obiektów zaczęło działać kilka przedsiębiorstw związanych z przemysłem spożywczym. Po przemianach gospodarczo ustrojowych większość zakładów uległa likwidacji. Od tego czasu Twierdza Boyen jest obiektem licznie odwiedzanym przez turystów i stanowi największy zabytek Giżycka i okolic.



**KONTAKT**  
Twierdza Boyen  
ul. Turystyczna 1  
11-500 Giżycko  
tel. 87 428 8393

Czas dojazdu 40 min / 35 km



Perła Mazur to statek pasażerki stylizowany na piracką krykę, ze znaną dla gatunku piracką banderą. Jest to jeden z niewielu akcentów na Mazurach, związanych z morską rozbojem i życiem na bakier z prawem.

To wszystko na Mazurach podczas rejsów po jeziorach Mikołajskim i Śniardwy. Ciężko zostać piratem, z nami można chociaż na chwilę...

Każdy rejs zaczynamy na promenadzie w Mikołajkach, płyniemy jeziorem Mikołajskim do największego jeziora w Polsce - Śniardwy. Po wptynięciu w głąb Śniardw. ok. 700 metrów zawracamy i z powrotem płyniemy do Mikołajek. Całość zajmuje ok. 1,5 godziny.

Ten czas można spędzić na górnym lub dolnym pokładzie. W mesie można odpocząć od uciążliwego słońca lub mocnego wiatru, napić się czegoś chłodnego lub ciepłego. Posiadamy napoje dla majtków i kapitanów (piwo z butelek lub nalewa) oraz zdobyczne przekąski...

Gdy jednak zdecydujemy się spędzić większość podróży na górnym pokładzie, czeka nas obserwacja jezior, przyrody, ruchu żeglarskiego na szlakach. Większość gości wykonuje pamiątkowe zdjęcia i zagaduje kapitana "która noga jest drewniana".

**KONTAKT**  
Al. Spacerowa 1, 11-730 Mikołajki,  
tel. 662 297 072  
cichazatoka.mikolajki@gmail.com  
perla-mazur.pl





# PARK DZIKICH ZWIERZĄT KADZIDŁOWO

## W dużym skrócie

Park Dzikich Zwierząt Kadzidłowo zlokalizowany jest na terenie Puszczy Piskiej.

Zwierzęta żyją tu w warunkach zbliżonych do naturalnych, jednak większość z nich jest zaprzyjaźniona z człowiekiem (w przypadku niektórych możliwe jest wejście na wybiegi a nawet ich karmienie i głaskanie).

Zwiedzanie Parku odbywa się tylko z przewodnikiem, który jest kopalnią wiedzy jeżeli chodzi o żyjące tu gatunki.

Przy odrobinie szczęścia zobaczyć tu można zagrożone gatunki takie jak : ryś, wilk, puchacz, cietrzew, guszec, jaszczurka.

Park zajmuje się też rozmnażaniem zagrożonych gatunków takich jak ryś nizinny czy kuraki leśne.

Wizyta w parku pozwala na wyciszenie się i poszerzenie swojej wiedzy na temat zagrożonych wyginieciem zwierząt.

## Najczęściej zadawane pytania:

### W jakich godzinach otwarty jest park?

Godziny otwarcia Parku dostępne są na naszym profilu na FACEBOOKU.

### Czy parkingi są płatne?

Nie, wszystkie parkingi, które należą do Parku są bezpłatne.

### Czy można zwiedzać Park z wózkiem dziecięcym?

Jest to możliwe, ale odradzamy, szczególnie ciężkie wózki. Podczas zwiedzania przechodzi się przez osiem drabinek a na odcinku leśnym trasa wiedzie wąską ścieżką z korzeniami. Zamiast ciężkiego wózka polecamy zabrać lekką spacerówkę, a najlepiej chustę lub nosidełko.

### Czy Park jest dostosowany do potrzeb osób z niepełnosprawnością?

Od 2018 roku jest możliwość zwiedzenia Parku trasą specjalnie dostosowaną dla osób z niepełnosprawnością. Zwiedzanie odbywa się również z przewodnikiem w każdą sobotę w sezonie letnim o godzinie 10.00

### Czy istnieje możliwość płatności kartą?

Nie. Najbliższe bankomaty znajdują się w Mikołajkach i Rucianem-Nidzie



**Kontakt: +48 507 616 770**  
**Kadzidłowo 2**  
**12-220 Ruciane-Nida**  
**<https://kadzidlowo-park.pl/>**  
**Czas dojazdu : 20 min / 16 km**







<https://krutyniasplywy.pl/index.html>



## Szlak Kajakowy rzeki KRUTYNI

to jeden z najpiękniejszych i najpopularniejszych nie tylko w Polsce ale i w Europie. Długość szlaku od wsi Zyndaki do Jeziora Bełdany wynosi 102 km. Szlak można podzielić na trasy, etapy.

Większa część prowadzi przez jeziora połączone rzeczkami. Trasę spływu można ustalić indywidualnie w zależności od posiadanych umiejętności pływania, kondycji i przeznaczonego na to czasu. Oferta spływów kajakowych na szlaku Krutyni to oferta różnych form spływów (kilkugodzinne, weekendowe, kilkudniowe itp.). Niezależnie jednak od wybranego rodzaju spływu możemy dowolnie wybierać odcinki do przepłynięcia na tym bardzo zróżnicowanym szlaku. Krutynia - spływ kajakowy Ułatwia to dobrze rozwinięta baza turystyczna, szczególnie we wsi Krutyń, położonej na terenie Mazurskiego Parku Krajobrazowego.

Krutynia ze względu na swój bezpieczny charakter i dość bogatą bazę noclegową, jest wręcz idealna na początkowe spływy amatorów, zdobywających dopiero szlify w turystyce kajakowej, a znane z Krutyni i bardzo popularne krótkie spływy jednodniowe, są wręcz idealne właśnie dla amatorów i początkujących kajakarzy.

Spływy kajakowe na Krutyni są bardzo popularne, między innymi dzięki bogatej i elastycznej ofercie firm kajakowych.



DOJAZD / TRASA  
27 min / 25 km

KONTAKT  
tel: 600 029 035 600 449 852  
Parking Wan Plac, 11-710 Krutyń  
wanplac@gmail.com



DOJAZD / TRASA  
20 min / 20km

Kontakt  
catering - 883 856 086  
kajaki - 691 290 961  
12-220 Ukta  
Ukta 68/2  
woj. warmińsko-mazurskie



Kontakt  
Wypożyczalnia kajaków  
664-596-820  
ul. Czapla 10  
11-730 Mikołajki, Polska  
nikaczapla@wp.p





# Konsulat Świętego Mikołaja



KONTAKT

e-mail: [biuro@doroszko.pl](mailto:biuro@doroszko.pl)

tel: +48 664 205 225

tel: +48 606 133 333

Adres:

11-40 Kętrzyn

ul. Dworcowa 3a

Czas dojazdu 40 min / 40 km

Konsulat Świętego Mikołaja w Kętrzynie to wspaniała atrakcja Warmii i Mazur. Powstał w miejscu, gdzie od wielu lat Firma Doroszko produkuje znane na całym Świecie bombki. W Konsulacie wydmuchasz ze szkła własną bombkę i nauczysz się, jak ją pięknie ozdobić. Zobaczysz tysiące ręcznie wykonanych ozdób choinkowych i wielkanocnych. Zapraszamy przez cały rok!

- pokaz dmuchania ozdób ze szkła
- pokaz tradycyjnego dekorowania bombek
- Poczta Świętego Mikołaja, skąd wyślesz list ze swoimi życzeniami
- malowanie ozdób świątecznych
- bogato zdobiona galeria z tysiącami wzorów powstałych w okresie 20 lat istnienia Firmy Doroszko

## MUZEUM SPRZĘTU WOJSKOWEGO W MRĄGOWIE



Muzeum Sprzętu Wojskowego w Mrągowie to prywatna placówka, założona w 2010 roku przez miejscowego kolekcjonera, ławomira Trzeciakiewicza.

Kolekcja, którą założyciel Muzeum gromadzi od wielu lat, w tym momencie liczy około 100 pojazdów. Jej peretkami są pojazdy gaśnicowe – trzy podstawowe czołgi, wykorzystywane przez Wojsko Polskie od II wojny światowej do dziś: T-34, T-55 i T-72, wóz zabezpieczenia technicznego WZT-2, transporter MTLB ze stacją zagłuszania radiowego R-330P, transporter pływający PTS-M, ciągnik artyleryjski ATS oraz spycharka szybkobieżna BAT.



Najstarszymi eksponatami są dwie ciężarówki GMC CCKW oraz Dodge WC-51, wyprodukowane podczas II wojny światowej. Liczna jest kolekcja wozów dowodzenia i radiostacji, co ma związek z tradycjami miejscowej, nieistniejącej już, jednostki wojskowej - 9. Ośrodka Szkolenia Specjalistów Łączności.

ul. Przemysłowa 11C

11-700 Mrągowo

tel. 502 540 381

e-mail: [info@muzeum.mragowo.pl](mailto:info@muzeum.mragowo.pl)

Czas dojazdu 30 min / 25 km





# MAMERKI



## Kwatera Główna Niemieckich Wojsk Lądowych



Bursztynowa Komnata

**Muzeum**

U-BOOT i WUNDERWAFFE

**Wieża widokowa**

Mapa 3D bunkrów



Kontakt  
tel. 698 793 104  
mamerki2@wp.pl

CZAS DOJAZDU: 1 godz. 15 min / 70 km  
mówimy w językach obcych: niem. ang.



Kontakt  
e-mail: [biuro@muzeum303.pl](mailto:biuro@muzeum303.pl)  
Tel: 795-303-303  
Napoleon 35A, 42-165 Lipie  
CZAS DOJAZDU: 45 min / 45 km



WYSTAWA PLENEROWA II WOJNY ŚWIATOWEJ





## Park Linowy Mikołajki

Zapraszamy do zabawy na kilku różnorodnych trasach. Proponujemy aktywność fizyczną oraz sporą dawkę wrażeń, z zachowaniem wszelkich zasad bezpieczeństwa. Zapewniamy niezapomniane wrażenia, adrenalinę i wysiłek na świeżym powietrzu. Zabawa na przeszkodach Parku Linowego to wspaniała forma aktywnego spędzania wolnego czasu.

Gwarantujemy nowe wyzwania, odkrycie w sobie odwagi i umiejętności pokonywania przeszkód, a przede wszystkim świetną zabawę!

Bawić się mogą osoby bez żadnego doświadczenia, zarówno dzieci, młodzież jak i osoby starsze.



www

facebook



DOJAZD



KONTAKT

11-730 Mikołajki, ul. Leśna 9

(+48) 574 547 502

parklinowylesnapolana@gmail.com



## Hotel Gołębiowski Mikołajki

### Tropikana

#### Baseny

basen sportowy

basen rekreacyjny z falą

basen letnio-zimowy z hydromasażami

basen rzeka

basen szkolny

brodzik dla dzieci

Tropikana czynna: codziennie w godz. 9.00-21.00



#### Jacuzzi i inne atrakcje

wanny jacuzzi: borowinowe, jodowo-bromowe,

sauny: parowa i suche o nutach zapachowych:

świerku, eukaliptusa, ziół alpejskich

jaskinia śnieżno-lodowa

jaskinia solna

teżnie solankowe

zjeżdżalnia "cebula"

zjeżdżalnia 3-torowa

piaskownica deszczownica

siłownia







PAPUGARNIA  
MAZURY

# PAPUGARNIA MAZURY

OSWOJONE PAPUGI, OSWOJONE WIEWIÓRKI  
MINI ZOO

**OTWARTE 7 DNI W TYG.**

KONTAKT TEL: 696 492 126, 883 391 017, WILKASY UL. OLSZTYŃSKA 19C



## MUZEUM im. Wojciecha Kętrzyńskiego W KĘTRZYNIE

Muzeum im. Wojciecha Kętrzyńskiego w Kętrzynie jest jednym z najstarszych muzeów na terenie Warmii i Mazur. Działa nieprzerwanie od 26 lutego 1946 roku. W ciągu 65 lat swojej historii Muzeum przetrwało wiele reorganizacji i zmian administracyjnych. W 1987 r., jako jedno z pierwszych w Polsce, zostało muzeum samorządowym.



Kontakt  
Muzeum  
im. Wojciecha Kętrzyńskiego  
pl. Zamkowy 1  
11-400 Kętrzyn  
tel. (+48) 89 752 32 82  
e-mail: [mwk@muzeum.ketrzyn.pl](mailto:mwk@muzeum.ketrzyn.pl)







Są w Polsce miejsca nietypowe, nieco tajemnicze, często też takie, z którymi wiąże się brutalna historia, którą powinniśmy znać. Jednym z takich miejsc jest właśnie Wilczy Szaniec w Kętrzynie. To miejsce znane inaczej jako ruiny głównej kwatery Adolfa Hitlera, która znajduje się w samym sercu Mazur. To nie lada gratka dla historyków. Jeśli zatem interesujesz się historią, jest to miejsce, które musisz odwiedzić.

W Wilczym Szańcu na Mazurach, Adolf Hitler spędził aż 800 dni. To właśnie tutaj zapadały najważniejsze decyzje, które później zaważyły na losach wielu ludzi. Wilczy Szaniec był miejscem, w którym dyskutowano o budowie nowych obozów koncentracyjnych, zbrodniczych planach i decydowano o wykorzystaniu jeńców.

Wilczy Szaniec to miasteczko bunkrów otoczone lasem, jeziorami i bagnami. To największa i najbardziej rozpoznawalna połowa kwatery dowodzenia Adolfa Hitlera, która była w użyciu od 1941 do 1945 roku. Dawniej składało się na nią m.in. 2 lotniska, bunkry, 200 budynków, baraki, elektrownia, ciepłownia. Choć kwatery została wysadzona przez wycofujących się Niemców, to po dziś dzień jest wspaniałą atrakcją turystyczną, odwiedzaną przez niemal ćwierć miliona turystów rocznie! Bunkry po latach nadal kryją w sobie wiele nierozwiązanych zagadek oraz imponują swoimi rozmiarami, rozmachem oraz solidnością konstrukcji.

Obecnie Wilczy Szaniec jest zabezpieczony i udostępniony turystom do zwiedzania.



**WILCZY SZANIEC**  
**-WOLFSSCHANZE-**

Gierłoż 5  
11-400 Kętrzyn  
Informacja / Recepcja:  
+48 89 741 00 31,  
Biuro:  
+48 89 741 00 21.  
wilczyszaniec@olsztyn.lasy.gov.pl  
czas dojazdu: 45-50 min / 45 km